NORMATIVA AGONISTICA REGIONALE ASSOLUTI

STAGIONE 2023-2024

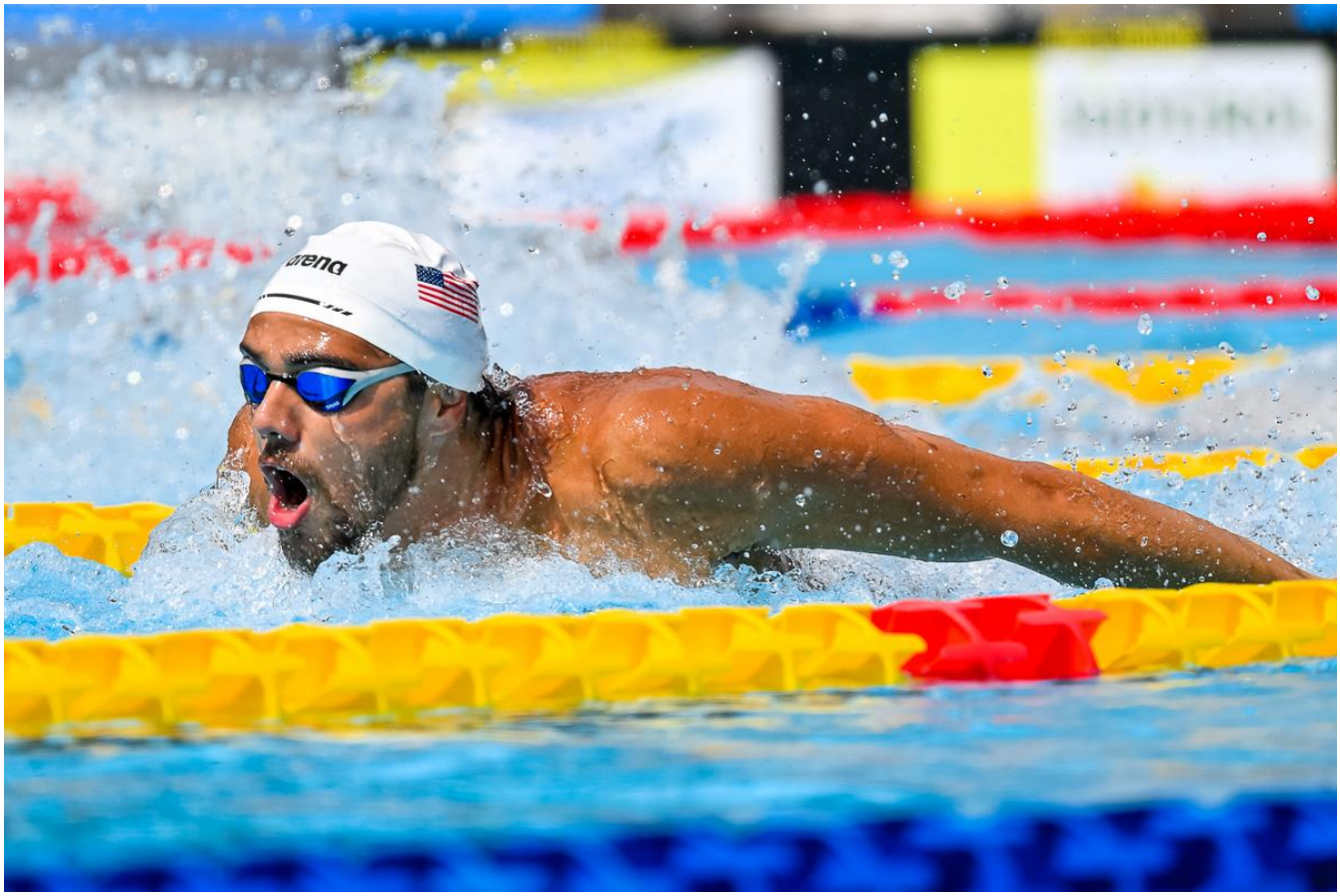

Versione 3 – 04.03.2024

Variazioni rispetto alla normativa precedente

Pag. 18 - Sono stati aggiornati gli orari del riscaldamento del Campionato Provinciale Assoluto in vasca corta (22-23-24.03.2024)

Pagg. 26 – Pag. 31 - E' stata inserita la società SSV Brixen nelle fasi di riscaldamento delle gare esordienti

1 - NORME DI CARATTERE GENERALE

Le norme che seguono si intendono sempre valide salvo eventuali deroghe e/o modifiche contenute nei regolamenti specifici delle singole manifestazioni.

Manifestazione

È l'insieme delle gare che si svolgono sotto la responsabilità della Federazione Italiana Nuoto (federali) o di un ente organizzatore autorizzato dalla Federazione stessa (extrafederali). Esse sono definite per categoria e/o anno di nascita, oppure sono dette assolute, quando non sussistono limitazioni o classifiche relative all'età dei partecipanti.
Da un punto di vista territoriale le manifestazioni federali hanno carattere regionale, interregionale o nazionale.
La durata massima delle manifestazioni è opportuno sia mantenuta, per quanto possibile, nei limiti delle 4 ore. Tale limite tuttavia non deve in alcun modo essere considerato come tassativo e vincolante, ma puramente indicativo e tra un turno e il successivo deve essere effettuato un intervallo di almeno 90 minuti.
Ogni durata prevista superiore alle 4 ore dovrà essere preventivamente comunicata a cura di chi organizza per approntare adeguati servizi di giuria e di cronometraggio e per il servizio medico.
Alle manifestazioni regionali potranno essere invitati o ammessi atleti che a giudizio della commissione tecnica potranno essere utilizzati nella composizione di rappresentative, indipendentemente dal possesso dei requisiti di ammissione. Tali atleti non conseguiranno punteggio per le classifiche di società.
Nella manifestazione federale in cui si assegna il titolo di Campione Regionale, la partecipazione è riservata agli atleti tesserati per società affiliate al Comitato organizzatore, che ha però facoltà di ammettere a gareggiare "fuori classifica" atleti e/o società appartenenti a un Comitato diverso. Tuttavia una società è ammessa a partecipare a pieno titolo alla manifestazione federale in cui si assegna il titolo di Campione Regionale organizzata da Comitato diverso da quello competente per territorio, a patto di rinunciare a competere nel proprio e solo previa autorizzazione di entrambi i Comitati interessati. La società di un atleta che partecipa a una manifestazione di Campionato nazionale di Nuoto di Fondo o di Nuoto per Salvamento concomitante con la fase finale di un Campionato Regionale ha diritto di ottenere ai fini della compilazione delle classifiche regionali per società l'inserimento di un punteggio "virtuale" corrispondente al miglior tempo di iscrizione ottenuto per singola distanza di gara dal proprio atleta.

Campo gara

Per campo di gara si intende l'adeguata e efficiente attrezzatura della vasca, dei suoi bordi, degli spogliatoi, dei servizi igienici, dell'impianto audio, dell'impianto di illuminazione, degli spazi per il tavolo di giuria e cronometristi e per le necessità operative dell'organizzazione.
Da 15 minuti prima dell'inizio delle gare fino a 15 minuti dopo la fine delle stesse nel recinto riservato al loro svolgimento sono ammessi esclusivamente gli ufficiali di gara in servizio e gli atleti di turno oltre agli addetti del comitato organizzatore. Ogni altra persona potrà accedervi solamente se convocata dal giudice arbitro e sostarvi solamente negli intervalli fra gara e gara. Fotografi, operatori cinematografici e televisivi devono attenersi alle indicazioni che il giudice arbitro riterrà opportuno di dare loro, per il servizio dentro e fuori del recinto riservato allo svolgimento delle gare.
A cura della società o dell'ente organizzatore il campo di gara deve essere messo a disposizione degli iscritti alle gare in programma per un tempo sufficiente ad espletare le diverse sessioni di riscaldamento (si vedano i regolamenti delle singole manifestazioni). Nei 15 minuti prima dell'inizio delle gare la vasca deve essere tenuta sgombra.
La constatazione della praticabilità o regolarità del campo di gara, anche per quanto riguarda le condizioni dell'acqua, deve essere fatta da parte del giudice arbitro prima dell'inizio delle gare.
Qualora si verificassero condizioni climatiche avverse, con conseguente mancanza delle sufficienti norme di sicurezza, il giudice arbitro potrà sia non iniziare la manifestazione sia sospenderla in qualsiasi momento, anche definitivamente, in caso di permanenza delle condizioni di pericolo. La decisione del giudice arbitro, ad eccezione del capoverso precedente, è reclamabile mediante preannuncio da effettuare subito dopo la decisione.

Gare

Dovranno svolgersi secondo l'ordine previsto dal programma della manifestazione, salvo diversa disposizione dei consiglieri/funzionari del comitato, che hanno la facoltà di effettuare, in casi particolari, eventuali modifiche alle sequenze, agli orari di gara e/o all'ordine dello svolgimento delle serie. In questo caso, l'entità delle modifiche sarà contenuta nei livelli minimi possibili, previa tempestiva notifica a tutti gli interessati. Tra il termine delle gare individuali e le staffette può essere concesso un intervallo di riposo come riportato nel regolamento di ogni manifestazione.

Costumi

In tutte le gare e manifestazioni disputate sotto l'egida della FIN è consentito indossare esclusivamente i costumi omologati dalla FINA, in base ai criteri e alle date di fruibilità da essa fissati.
Nelle categorie ragazzi, juniores, cadetti e seniores e nelle gare per assoluti i costumi debbono rispettare le condizioni di fattura (materiali tessili) e i limiti di vestibilità secondo le normative dettate dalla FINA e senza distinzioni tra le categorie.
Per quanto riguarda le categorie Esordienti A e B sono invece confermate le norme già in vigore dal 2008 sul territorio nazionale, che impongono l'uso esclusivo di costumi tessili e modelli tipo slip per i maschi e tipo olimpionico per le donne.

Tempi degli atleti

Ai fini della compilazione delle diverse graduatorie saranno ritenuti validi solo i risultati omologati conseguiti in una delle manifestazioni, purché disputate in vasca da 50 m (con la sola possibile eccezione dell'attività a carattere regionale dove non esistono vasche di tale lunghezza) e con cronometraggio automatico.
Ad avvenuta omologazione dei risultati di tutte le prestazioni cronometriche per la specifica distanza di gara che un atleta vanta nel database federale al momento della scadenza dei termini saranno utili per la compilazione delle graduatorie individuali degli atleti che saranno utilizzate per l'assegnazione dei tempi d'iscrizione e per le graduatorie di ammissione alle Manifestazioni che prevedono un numero limitato di partecipanti (es. Criteria – Campionato Italiani/Regionali Assoluti ed Esordienti).
I Tempi Limite in gare individuali per l'ammissione alle manifestazioni federali potranno essere conseguiti anche in gare extrafederali e nei meeting effettuati all'estero solo con cronometraggio automatico, a condizione che la partecipazione sia stata preventivamente richiesta ed autorizzata dalla F.I.N. e che i risultati siano consolidati nelle graduatorie ufficiali europee della L.E.N. (consultabili sul sito www.swimrankings.net).
A prescindere dalle graduatorie regionali, tutti coloro che hanno partecipato ad un Campionato Italiano Assoluto potranno essere iscritti alle Manifestazioni Regionali in qualsiasi gara del programma mentre coloro che hanno partecipato ai Criteria Nazionali Giovanili o al Campionato Italiano di Categoria, esclusivamente nella medesima gara che hanno effettuato in detto Campionato. Per usufruire dell'accesso diretto l'atleta dovrà essere iscritto comunicando tramite e-mail al Comitato gli estremi dell'atleta e la gara degli atleti "aventi diritto", entro la data indicata nel regolamento specifico della Manifestazione.

Iscrizioni gara

L'iscrizione degli atleti a una manifestazione inserita in Calendario Provinciale/Regionale deve essere effettuata esclusivamente ricorrendo all'apposito gestionale della piattaforma informatica disponibile all'indirizzo https://portale.federnuoto.it/
La partecipazione di un atleta è subordinata alla presenza nel file degli iscritti prodotto dal sistema attraverso il gestionale FIN, che costituisce anch'essa requisito obbligatorio per il riconoscimento dei tempi nelle Graduatorie Nazionali.
Per le manifestazioni che avranno luogo sabato e/o domenica, le iscrizioni per gare singole e le staffette potranno essere effettuate, controllate o cambiate fino alle 23.45 del martedì che precede la manifestazione tramite il gestionale della F.I.N..
La segreteria pubblicherà esclusivamente sul sito http://www.finbolzano.it le start list delle manifestazioni.

Nel caso di manifestazioni che abbiano luogo di venerdì, le iscrizioni devono avere luogo entro e non oltre le ore 23.45 del lunedì che precede la manifestazione.
Nel caso di manifestazioni che abbiano luogo di giovedì, le iscrizioni devono avere luogo entro e non oltre le ore 23.45 della domenica che precede la manifestazione.
Variazioni delle composizioni delle staffette potranno essere apportate in ogni caso anche il giorno della gara entro il termine per la comunicazione degli assenti, prima della stampa degli ordini di partenza.
Si ricorda che sul campo gara NON sono ammesse né iscrizioni, né variazioni.

***** IMPORTANTE *****
Nel caso di variazioni della composizione di staffetta, potranno essere inseriti esclusivamente atleti già iscritti alla manifestazione in questione tramite il gestionale (sia in gare individuali, che di staffetta).
Non saranno ammesse deroghe in nessun caso.

Iscrizioni staffette

All'atto dell'iscrizione sul portale F.I.N. le società devono inserire i nomi dei componenti della staffetta.
Nel caso in cui il gestionale FIN non consenta di inserire i tempi dei singoli frazionisti e/o il calcolo automatico del tempo totale di staffetta del sistema non risulti attivo, se si vuole assegnare un tempo alle staffette iscritte il responsabile della società dovrà consegnare al tavolo della giuria il modulo predisposto dal Comitato con la composizione della staffetta e con il tempo totale di iscrizione 45 minuti prima dell'orario di inizio della manifestazione.

Appelli – Assenze - Ritardi

Prima dell'ora fissata per l'inizio delle gare di qualsiasi manifestazione, il Giudice Arbitro deve comunicare ai Rappresentanti di Società quale sistema sarà usato per l'appello dei concorrenti e per la comunicazione dei risultati.
Gli appelli vengono fatti a cura dell'annunciatore e dagli addetti ai concorrenti e non vengono ripetuti.

Per ogni prova vengono fatti due appelli e precisamente:

- ✓ primo appello: per la presentazione al Giudice Arbitro o all'Addetto ai concorrenti;
- ✓ secondo appello (subito dopo): per la presentazione al Giudice di partenza.

In qualsiasi manifestazione federale l'atleta che non si sia presentato in camera di chiamata o che non abbia risposto nemmeno al secondo appello in tempo utile per essere schierato alla partenza nella propria batteria o serie di competenza sarà considerato assente e non potrà essere reinserito in batterie o serie successive.
Il programma sarà svolto senza interruzioni, se non già previste dal regolamento gara o determinate da cause di forza maggiore.

Almeno 50 minuti prima dell'inizio delle gare i Responsabili di Società dovranno comunicare le assenze dei propri atleti nelle gare lunghe dei 400 misti, 800 e 1500 stile libero oltre ai 200 farfalla Es. A e 400 stile libero Es. B.
Se le assenze non saranno preannunciate nei termini indicati sarà applicata una ammenda pari a € 30,00 per ogni assente nelle gare lunghe.
Per il buon andamento delle manifestazioni le giurie dovranno tenere presente che per quanto riguarda l'appello sul campo gara dei partecipanti ad ogni singola gara saranno preventivabili cancellazioni/modifiche di serie relative alle gare lunghe ed ulteriori eventuali accorpamenti segnalati attraverso apposite comunicazioni dai funzionari del Comitato.

Irregolarità

L'atleta a carico del quale venga constatata una qualsiasi irregolarità di posizione federale non viene ammesso alla gara, ovvero viene eliminato dalla medesima con le relative conseguenze tecniche e disciplinari.
Si rammenta che, nei casi accertati di irregolarità o falso nelle iscrizioni che portino alla partecipazione di concorrenti non in regola con le norme di ammissione, ferma restando la cancellazione dalla classifica della gara, le società, i dirigenti sociali, i tecnici sociali e gli atleti coinvolti saranno deferiti al giudice sportivo per i provvedimenti disciplinari del caso.

Le sanzioni previste sono:

1) eventuale sospensione del concorrente in posizione irregolare;
2) eventuale sospensione del dirigente e del tecnico sociale responsabili per dichiarazioni non veritiere;
3) eventuali multe alla società.

Regolamentazione staffette

La composizione della staffetta può essere cambiata il giorno della gara entro l'orario indicato dal giudice arbitro.
Per la composizione delle staffette assolute non esistono limitazioni di categoria, salvo che per gli atleti Esordienti B, che non possono essere impiegati.
Per gare che comportino l'assegnazione di un titolo di categoria regionale o provinciale o per fasi di qualificazione delle stesse, le staffette delle categorie Seniores, Cadetti, Juniores o Ragazzi potranno essere completate con non più di 2 atleti appartenenti a categorie inferiori, con le seguenti limitazioni:

- gli atleti Esordienti A possono gareggiare solo nella categoria ragazzi;
- gli atleti Esordienti B non possono essere impiegati in alcuna categoria.

Nelle gare a staffetta, ai fini del riconoscimento di un eventuale primato, vale come categoria della staffetta quella del suo componente più anziano, qualunque ne sia la composizione.
Nel corso di una manifestazione, uno staffettista non può ripetere la stessa gara a staffetta in altra categoria (anche se in programma in giornata o turno diversi) né può essere sostituito con un atleta che abbia già partecipato, in qualsiasi turno, alla medesima gara a staffetta in un'altra squadra di qualsiasi categoria.
Regole di ammissione delle staffette:

- Coppa Parigi — 2 staffette per società
- Camp. Provinciale Invernale — 1 staffetta per società per ogni categoria per settore
- Camp. Regionale Giovanile Estivo — 1 staffetta per società per ogni categoria per settore
- Camp. Regionale Assoluto Estivo — 1 staffetta per società per settore

***** IMPORTANTE *****
Nel caso di variazioni della composizione di staffetta, potranno essere inseriti esclusivamente atleti già iscritti alla manifestazione in questione tramite il gestionale (sia in gare individuali, che di staffetta).
Non saranno ammesse deroghe in nessun caso.

Tassa gara

€ 6,10 per atleta-gara e € 11,00 per l'iscrizione di ogni staffetta

Atleti convocati in squadre nazionali

Agli atleti che risultassero impossibilitati a prendere parte a manifestazioni federali diverse dai campionati a squadre, perché convocati dalla FIN in rappresentative nazionali assolute o giovanili o per motivi legati alla programmazione federale, dovrà essere assicurato, previa regolare iscrizione nei termini previsti:

- l'accesso ad eventuali turni successivi nelle gare individuali in cui risultano iscritti, accreditandoli dei tempi ottenuti nelle concomitanti manifestazioni internazionali o aggiungendoli in soprannumero quando non esiste tale possibilità;
- l'assegnazione, sempre ed esclusivamente nelle suddette gare individuali, di punteggi virtuali in base ai tempi ottenuti nelle concomitanti competizioni internazionali (comunque sempre in base alla migliore prestazione presente in archivio), nel caso le manifestazioni in questione siano alla fase finale; si dovrà presentare domanda, redatta su carta intestata della Società, con l'elenco degli atleti iscritti e non partecipanti specificando gara e tempo di iscrizione per l'assegnazione del punteggio virtuale.

Per quanto riguarda il secondo punto, si dovranno attribuire i punteggi con le seguenti modalità:

- formazione delle classifiche: ogni atleta convocato in squadra o rappresentativa nazionale dovrà essere inserito, in ciascuna delle gare in cui è iscritto, in una classifica virtuale della gara che sarà ottenuta immettendo nella classifica reale il piazzamento che l'atleta avrebbe ottenuto se avesse realizzato nella gara, in condizioni omologhe di lunghezza di vasca, una prestazione corrispondente al proprio miglior tempo stagionale sulla distanza (compreso l'eventuale tempo conseguito nella manifestazione concomitante);

- qualora non esistessero prestazioni stagionali dell'atleta interessato in vasca da 50m, non potranno essere utilizzate, per la stesura della classifica virtuale combinata di una gara disputata in tale vasca, prestazioni ottenute in vasca da 25m; ci si potrà invece riferire alla miglior prestazione ufficiale ottenuta in vasca da 50m nell'anno precedente.

Attribuzione dei punteggi: a tutti gli atleti che avranno effettivamente partecipato alla gara in questione dovranno essere assegnati comunque i punteggi conseguiti sul campo in base alla classifica reale della gara; a ciascun atleta convocato in nazionale sarà assegnato il punteggio corrispondente al piazzamento conseguito nella classifica virtuale della gara; nel caso in cui in una stessa distanza di gara risultassero iscritti due o più concorrenti contemporaneamente convocati in nazionale, il punteggio loro attribuito sarà quello corrispondente al piazzamento nella classifica virtuale che ciascuno di loro otterrebbe se fosse il solo atleta da inserire in tale classifica.
In gare a staffette o in manifestazioni federali a squadre non è prevista alcuna integrazione di punteggio per l'assenza di atleti in seguito a convocazione federale.

Presentazione cartellini

Per essere ammesso alle competizioni l'atleta deve presentare il cartellino di tesseramento annuale. Si ribadisce che la presentazione alle gare, singole o di squadra, di ciascun atleta, è effettuata dalla Società di appartenenza e sotto la responsabilità di questa. Gli atleti vengono identificati dal Giudice Arbitro o da giudice da questi delegato dietro presentazione, in formato cartaceo fino a nuove disposizioni federali, della tessera federale valida per la stagione in corso.
Qualora sussista da parte della giuria un dubbio in merito all'identità dell'atleta, questi potrà partecipare solo a seguito di apposita conferma scritta rilasciata da un tecnico o dirigente della società, controfirmata dal medesimo atleta. In caso di mancanza della tessera federale per dimenticanza, furto o smarrimento, sarà necessaria apposita dichiarazione rilasciata da un tecnico o dirigente della società accompagnata dal certificato medico agonistico in corso di validità dell'atleta, da un suo documento di riconoscimento e, se del caso, dalla copia della denuncia o querela sporta alle autorità di polizia giudiziaria, come da disposizioni in vigore.

Per effetto dell'introduzione dei tesseramenti online, il cartellino sarà stampabile dal tesserato e riporterà un QRcode al fine di garantirne la veridicità.
La mancanza di anche uno solo dei suddetti documenti, comporta la non ammissibilità dell'atleta alle competizioni.

Parità di piazzamento, punteggio, merito, Premiazioni

Nelle manifestazioni a carattere individuale e in quelle a squadre il pari merito è assegnato solo in caso di uguaglianza di tempo al centesimo di secondo, se il cronometraggio è automatico (piastre), o in caso di parità al decimo di secondo, se il cronometraggio è manuale e se i tempi sono relativi a batterie diverse. In questo caso a tutti i concorrenti o alle staffette a pari merito va attribuita la media dei punteggi relativa ai posti in classifica occupati (somma dei punti divisa per n° concorrenti a pari merito: ad esempio, in un Campionato Assoluto due atleti che occupano alla pari il 9° posto dovranno dividere tra loro la somma dei punti assegnati al 9° e 10° classificati, rispettivamente 4 e 3 punti, pari a una media di 3,5).

Omologazione risultati - Primati regionali e/o provinciali – Tentativi individuali

Tutti i primati devono essere ottenuti con partenza simultanea in linea o in prova individuale contro il tempo tenuta in pubblico e annunciata almeno 3 giorni prima dell'effettuazione. In occasione di una manifestazione federale un tentativo individuale contro il tempo deve essere segnalato entro la scadenza delle iscrizioni.
Per tentativi di primato in manifestazioni extrafederali è necessaria la preventiva autorizzazione scritta del Giudice Sportivo Regionale da richiedere almeno 3 giorni prima della sua effettuazione.
Per il primo frazionista di una staffetta, con esclusione di quelle mixed, può essere presentata richiesta di omologazione di un primato. Nel caso in cui il primo nuotatore di una staffetta compia il suo percorso in un tempo di primato rispettando le norme che regolano la sua frazione, tale prestazione non può essere annullata da qualsiasi squalifica della propria squadra di staffetta, per infrazioni successive al compimento della sua frazione.

I tempi che risultano uguali al centesimo di secondo saranno riconosciuti come primati alla pari e i nuotatori che hanno conseguito tali tempi uguali, saranno dichiarati "codetentori". Solo il tempo del vincitore di una competizione può essere presentato per l'omologazione a primato. Nel caso di una gara in cui sia stato stabilito un primato in parità, ognuno dei concorrenti a pari merito sarà considerato vincitore.
Nelle competizioni individuali di tutti gli stili, con l'eccezione del dorso, può essere presentata, per un nuotatore, richiesta di omologazione di un primato ad una distanza intermedia, se il tempo di tale distanza è rilevato con il sistema di cronometraggio automatico. Per presentare la richiesta di omologazione di tale primato, è necessario che il nuotatore completi l'intera distanza prevista per la competizione. Nelle gare a dorso, un concorrente che intenda effettuare un tentativo di primato su una distanza intermedia deve richiedere preventivamente al Giudice Arbitro, tramite il responsabile di società, il controllo della regolarità dell'arrivo alla distanza intermedia.
Per l'omologazione di record/migliori prestazioni si dovrà inviare per e-mail al Comitato Alto Adige - Südtirol il file Excel apposito e presentarlo assieme alla pagina della classifica ufficiale della gara per la quale si richiede l'omologazione del tempo e/o comunicarlo nel corso della gara.

Attività e comunicazione risultati manifestazioni extrafederali

In competizioni extrafederali, i tempi conseguiti saranno riconosciuti solo se ottenuti nelle seguenti condizioni:

- ✓ il cronometraggio sia quello automatico con piastre di contatto;
- ✓ la partecipazione sia aperta anche a tutte le società della regione e agli atleti in essa residenti;

Per consentire il caricamento dei risultati nella banca dati e per il controllo ed omologazione da parte del giudice sportivo regionale è necessario attenersi alla normativa specifica.
Per le manifestazioni effettuate all'estero, sarà la stessa FIN centrale ad inserire quelle approvate dalla L.E.N.

Campo gara – Società a disposizione - Consiglieri settore nuoto - Segreteria

Per campo gara si intende l'adeguata ed efficiente attrezzatura della vasca, dei suoi bordi, degli spogliatoi, degli impianti igienici, dell'impianto audio, dell'illuminazione, di spazio per le necessità operative del comitato, di giuria e cronometristi.
La società a disposizione dovranno mettere a disposizione un dirigente di società referente addetto anche alla sorveglianza degli spogliatoi e all'assistenza a GUG e cronometristi.
Il gestore dovrà mettere a disposizione:

- ✓ spogliatoi riservati ad atleti, giudici di gara e cronometristi
- ✓ segreteria sul piano vasca con sufficienti tavoli e sedie
- ✓ impianto audio
- ✓ sedie per gli atleti, poste davanti ai blocchi di partenza
- ✓ podio per premiazioni
- ✓ corsie ben tese
- ✓ controstarter
- ✓ bandierine di virata
- ✓ contavasche se previsto.

I consiglieri ed i funzionari della segreteria del comitato organizzatore (anche tramite la società a disposizione) dovranno prendersi cura del buon andamento della manifestazione, delle premiazioni, delle classifiche e provvederanno all'invio delle stesse al presidente del comitato e ai media.

Dirigenti - Tecnici – Ufficiali di Gara - Cronometristi

Con la sottoscrizione della tessera federale, il dirigente, il tecnico, l'U.G. si impegnano a rispettare i regolamenti e le normative federali.
Sul campo gara durante le manifestazioni federali possono accedere solamente i tecnici con la qualifica di "Allenatore" (Ex allenatore 1° livello) o di "Allenatore Capo" (Ex Allenatore 2° livello) per qualsiasi categoria; per le società che non

dispongono di allenatori, un solo dirigente di società regolarmente tesserato o un tecnico co qualifica inferiore con deroga FIN-SIT.
Eventuali dirigenti o tecnici, muniti di apposita tessera d'appartenenza ad una società affiliata, potranno essere ammessi solo per il tempo strettamente necessario ad impegni relativi alla manifestazione.
Da 15 minuti prima dell'inizio delle gare fino a 15 minuti dopo la fine delle stesse, nella zona riservata al loro svolgimento non sono ammessi che le persone direttamente coinvolte nella manifestazione (Comitato – GUG - FICr) e gli atleti.
Eventuali altre presenze sul piano vasca determineranno oltre all'allontanamento dal piano vasca anche la sanzione pecuniaria a carico della società di appartenenza. Non potranno essere ammessi soggetti non tesserati.
Qualsiasi infrazione o non conformità alla normativa riferita al tesseramento dirigenti e tecnici, anche attraverso la copertura di altre funzioni legittime, comporta la esclusione immediata della persona in posizione irregolare, da parte dell'arbitro o del giudice arbitro, i quali devono farne specifico rapporto nel referto di gara per gli organi di giustizia ai fini dell'adozione dei relativi provvedimenti disciplinari.

Premiazioni

Le cerimonie di premiazione costituiscono parte integrante della manifestazione sportiva Non saranno ammesse presenze per delega o assegnazioni di premi a posteriori

Le premiazioni individuali potranno essere effettuate anche nel corso di svolgimento delle gare.

Atleti convocati dal comitato per allenamento/collegiali e rappresentative

L'onore di essere convocato in una rappresentativa costituisce motivo di orgoglio e riconoscimento morale e sportivo per gli Atleti che sono tenuti al massimo impegno e ad una condotta tecnica e morale corretta.
Le società sono tenute a rispettare e far rispettare dai loro atleti le disposizioni federali ed a facilitare il compito dei rappresentanti del Comitato F.I.N. Alto Adige – Südtirol.
Gli atleti convocati per allenamenti collegiali o rappresentative, qualora non si presentino, saranno esclusi da ulteriori convocazioni. L'eventuale assenza per malattia dovrà essere segnalata e giustificata con certificato medico.
Eventuali danni causati dagli atleti convocati saranno addebitati alle rispettive società e segnalati per i provvedimenti disciplinari al Giudice Sportivo Regionale.

Danni durante le Manifestazioni - Assicurazione

I costi per eventuali danneggiamenti agli impianti sede di manifestazioni organizzate dalla Federazione Italiana Nuoto, verranno suddivisi tra tutte le società presenti se non individuato il/i responsabile/i.
Il dettaglio delle polizze assicurative della F.I.N. è visionabile nell'apposita sezione del sito www.federnuoto.it alla voce Assicurazioni (http://www.federnuoto.it/federazione/assicurazione.html)

Partecipazione degli atleti alle manifestazioni

La loro partecipazione è disciplinata dal Regolamento Settore Nuoto 2023/2024.

Graduatorie nazionali e regionali

Sono disciplinate dal Regolamento Settore Nuoto 2023/2024.

Attività ESTIVA

L'attività Estiva sarà oggetto di verifica entro il mese di maggio.

2 – AMMISSIONE ALLE GARE

Nelle manifestazioni regionali ogni società può iscrivere a qualsiasi gara individuale un numero illimitato di concorrenti. Per le manifestazioni che limitano il numero dei partecipanti valgono i criteri di ammissione descritti nei regolamenti particolari di ogni manifestazione.
Ogni atleta assoluto, a meno di particolari disposizioni previste dai regolamenti delle singole manifestazioni, può essere iscritto a massimo sei gare individuali oltre alle staffette.

Manifestazioni di categoria

Le manifestazioni organizzate dal comitato riservate ad atleti di categoria sono due: il Campionato Provinciale Giovanile, disputato in vasca da 25 metri e il Campionato Regionale Giovanile, disputato in vasca da 50 metri.
Nel presente regolamento si intenderanno per categorie giovanili tutte le categorie diverse da quella senior.

Campionato Italiano a Squadre – "Coppa Caduti di Brema" Merano, domenica 17 dicembre 2023

È assegnato il titolo relativo di società campione regionale maschile e società campione regionale femminile. Il campionato è intitolato ai Caduti di Brema.

Campionato Nazionale a Squadre Categoria Ragazzi ≤ 2 giugno 2024

Il campionato nazionale a squadre categoria Ragazzi 2024, con classifiche a punteggio tabellare distinte per i due settori maschile e femminile, si svolgerà in vasca da 50 metri in luogo e data da definire (≤ 2 giugno 2024). In caso di squalifica di un concorrente o di una staffetta, valgono le stesse norme previste per la fase eliminatoria del Campionato Nazionale a Squadre – "Coppa Caduti di Brema".

Programma gare Campionato Regionale Giovanile in vasca lunga

Le gare dei 50m dorso, rana, farfalla saranno disputate solo nelle categorie juniores, cadetti e seniores (fuori classifica).
Nel Campionato Regionale Giovanile in vasca lunga è consentita l'iscrizione ai 50 dorso, 50 rana e 50 farfalla anche di atleti appartenenti alla categoria ragazzi, inseriti nella categoria Juniores, solo se in possesso dei seguenti tempi limite, registrati nel database della FIN:

Maschi		Gara	Femmine	
vasca 50	vasca 25		vasca 50	vasca 25
29.9	28.9	50 do	33.9	32.9
32.8	31.8	50 ra	37.4	36.4
27.3	26.8	50 fa	31.4	30.9

Eventuali iscrizioni con tempi superiori o senza tempo saranno cancellate di ufficio.

Partecipazione ESORDIENTI al Campionato Provinciale Assoluto in vasca corta e Regionale Giovanile in vasca lunga

Gli appartenenti alla categoria "Esordienti A" potranno partecipare, a pieno titolo inquadrati come "Ragazzi" alle gare individuali del Campionato Provinciale Assoluto in vasca corta e Regionale Giovanile in vasca lunga.
La partecipazione è consentita limitatamente alle gare degli stili nei quali abbiano ottenuto un tempo pari o inferiore a quelli indicati nella seguente tabella nell'annata agonistica 2023-24, prima delle date di chiusura delle iscrizioni:

Vasca 25 m

GARE	MASCHI	FEMMINE
100 S.L.	01:00,25	01:05,00
200 S.L.	02:11,25	02:19,70
400 S.L.	04:35,50	04:52,80
800 S.L.	----------	10:00,20
1500 S.L.	17:53,00	----------
100 DO	01:08,00	01:13,90
200 DO	02:25,60	02:37,40
100 RA	01:15,40	01:21,80
200 RA	02:44,10	02:55,10
100 FA	01:07,60	01:12,65
200 FA	02:28,25	02:37,70
200 MI	02:27,00	02:37,50
400 MI	05:11,40	05:32,20

Vasca 50 m

GARE	MASCHI	FEMMINE
100 S.L.	01:02,00	01:06,50
200 S.L.	02:15,00	02:23,00
400 S.L.	04:44,00	05:00,00
800 S.L.	----------	10:15,00
1500 S.L.	18:30,00	----------
100 DO	01:11,00	01:16,50
200 DO	02:32,00	02:43,00
100 RA	01:18,00	01:24,00
200 RA	02:50,00	03:00,00
100 FA	01:09,00	01:14,00
200 FA	02:32,00	02:41,00
200 MI	02:32,00	02:42,00
400 MI	05:23,00	05:42,00

La partecipazione alle gare dei 50 metri stile libero, dorso, rana e farfalla NON è consentita.
Eventuali iscrizioni non supportate dai tempi previsti saranno cancellate d'ufficio.

Avvertenze:
Casi di partecipazione al campionato irregolarmente ottenuta per effetto di prestazioni registrate al di fuori delle competizioni valide per l'ammissione o con tempi modificati per l'ammissione, per qualsiasi motivo erroneamente o tardivamente riscontrate dal comitato, comporteranno la cancellazione dei risultati in sede di campionato, ferma restando la possibilità di ulteriori sanzioni disciplinari.

CALENDARIO SINTETICO ATTIVITA'

Eso	Ass	Mas		Data	Manifestazione	Luogo	Inizio gare	Base
				4-5/11/2023	Swimmeeting	Bolzano		*25 m*
				28-30/11/2023	*Campionato Open*	*Riccione*		*50 m*
BZN			sa	18/11/2023	Trofeo delle Alpi	Bolzano	15:00	25 m
	SSVBZ		sa	25/11/2023	1^ fase Coppa Parigi - Day 1	Bolzano	15:30	25 m
	BZN		do	26/11/2023	1^ fase Coppa Parigi - Day 2	Bolzano	15:30	25 m
			sa	02/12/2023	Trofeo Dolomiti Master	Bolzano		25 m
ASM			sa	16/12/2023	Trofeo di Natale	Merano	15:00	25 m
	SCM		do	17/12/2023	Camp. Nazionale a Squadre - Coppa Brema (fase reg)	Merano	9:30 / 15:00	25 m
ASM			sa	20/01/2024	Trofeo Maia	Merano	15:00	25 m
SSVBZ			sa	10/02/2024	Trofeo Giovani Promesse	Bolzano	15:00	25 m
	SCM		sa	24/02/2024	2^ fase Coppa Parigi - 1^ parte	Merano	15:30	25 m
	ASM		do	25/02/2024	2^ fase Coppa Parigi - 2^ parte	Merano	15:30	25 m
				05-09/03/2024	*Camp. Italiano Assoluto UnipolSai*	*Riccione*		*50 m*
			sa	16/03/2024	Meeting SSV BZ	Bolzano	15.30	25 m
	SCM		ve	22/03/2024	Camp. Provinciale Assoluto in vasca corta - Day 1	Merano	16:00	25 m
	ASM		sa	23/03/2024	Camp. Provinciale Assoluto in vasca corta - Day 2	Merano	16:00	25 m
	SCM		do	24/03/2024	Camp. Provinciale Assoluto in vasca corta - Day 3	Merano	16:00	25 m
BZN			sa	06/04/2024	Camp. Provinciale Esordienti A e B in vasca corta - Day 1	Bolzano	15:00	25 m
SSVBZ			do	07/04/2024	Camp. Provinciale Esordienti A e B in vasca corta - Day 2	Bolzano	15:00	25 m
				05-07/04/2024	*Criteria Nazionali Giovanili - Femmine*	*Riccione*		*25 m*
				08-10/04/2024	*Criteria Nazionali Giovanili - Maschi*	*Riccione*		*25 m*
ASM			sa	04/05/2024	Trofeo di Primavera (Meeting Prov. Esordienti)	Merano	15:00	25 m
				18-19/05/2024	Acquarena cup	Bressanone		50 m
				Da definire	Campionato Nazionale Ragazzi a squadre	Veneto		50 m
BZN			sa	08/06/2024	Camp. Prov. Esordienti A e B in vasca lunga - 1^ parte	Bolzano	09:00	50 m
SSVBZ			do	09/06/2024	Camp. Prov. Esordienti A e B in vasca lunga - 2^ parte	Bolzano	09:00	50 m
				14-15-16/06/2024	Cool Swim Meeting	Merano		50 m
				21-23/06/2024	*60° Trofeo Internazionale Settecolli*	*Roma*		*50 m*
				giugno 2024	*VII Trofeo delle Regioni - Squadre Esordienti A*	*Da definire*		
BRESS N.			sa	06/07/2024	Coppa Regione esordienti A e B - Day 1	Bressanone	09:00	50 m
BRESS N.			do	07/07/2024	Coppa Regione esordienti A e B - Day 2	Bressanone	09:00	50 m
			gi	18/07/2024	Camp. Regionale Assoluto in vasca lunga - Day 1	Rovereto	16:00	50 m
			ve	19/07/2024	Camp. Regionale Assoluto in vasca lunga - Day 2	Rovereto	16:00	50 m
			sa	20/07/2024	Camp. Regionale Assoluto in vasca lunga - Day 3	Rovereto	16:00	50 m
	SCM		ve	26/07/2024	Camp. Regionale Giovanile in vasca lunga - Day 1	Merano	16:00	50 m
	ASM		sa	27/07/2024	Camp. Regionale Giovanile in vasca lunga - Day 2	Merano	16:00	50 m
	SCM		do	28/07/2024	Camp. Regionale Giovanile in vasca lunga - Day 3	Merano	16:00	50 m
				5-12/08/2024	*Campionato Italiano di Categoria*	*Roma*		*50 m*

19/11/2023	Scadenza tempi Camp. Italiano Open in vasca lunga (12/11 per manifestaz. Extrafed. internaz.)
11/02/2024	Scadenza tempi Camp. Italiano Assoluto - Manifestazioni estere + extrafed
24/02/24 - 24/03/24	Qualifica staffette Criteria Nazionali Giovanili
25/02/2024	Scadenza tempi Camp. Italiano Assoluto - Manifestazioni federali
10/03/2024	Scadenza tempi Criteria Nazionali Giovanili - Manif. all'estero
17/03/2024	Scadenza tempi Criteria Nazionali Giovanili - Manif. Extrafederali
24/03/2024	Scadenza tempi Criteria Nazionali Giovanili - Manifestaz. federali)
07/07/2024	Scad. tempi Camp. Ita. di categoria - Manif. Extrafederali + estero
21/07/2024	Scad. tempi Camp. Ita. di categoria - Cat J/S
28/07/2024	Scad. tempi Camp. Ita. di categoria - Cat R/S

Coppa BREMA – CAMPIONATO ITALIANO A SQUADRE

Ammissione

La manifestazione è riservata alle Società civili, che potranno schierare anche gli atleti in stato di doppio tesseramento, previa richiesta di autorizzazione al Gruppo Sportivo. Squadre in rappresentanza di Gruppi Sportivi militari e equiparati possono essere ammesse solo a condizione di schierare atleti che non abbiano tesseramento militare.

Non è consentita la partecipazione al di fuori del proprio Comitato, se non in caso di organizzazione di concentramenti congiunti decisa da due o più Comitati.

Ogni società potrà iscrivere una sola squadra in ciascun settore: è possibile presentare iscrizioni anche per un solo settore. Le iscrizioni dovranno indicare i nominativi dei concorrenti per ciascuna gara individuale. Non potranno essere ammesse a partecipare squadre la cui formazione non copra almeno i 4/5 delle gare in programma. La norma vale sia per il settore maschile che per il femminile.

Per partecipare alla fase eliminatoria le società interessate dovranno presentare regolare iscrizione della squadra maschile e/o femminile al Comitato FIN Alto Adige - Südtirol tramite e-mail cpaltoadige@federnuoto.it entro le ore 9.00 di martedì 5 dicembre 2023.

Programma gare

Dom 17 DIC 2023 MERANO CAMPIONATO ITALIANO A SQUADRE COPPA BREMA 2023 25m

1^ parte: inizio gare 9.30			2^ parte: inizio gare 15.00		
1	200 ms	F	16	200 ms	M
2	400 sl	M	17	400 sl	F
3	200 sl	F	18	200 sl	M
4	100 fa	M	19	100 fa	F
5	100 ra	F	20	100 ra	M
6	200 ra	M	21	200 ra	F
7	100 do	F	22	100 do	M
8	200 do	M	23	200 do	F
9	200 fa	F	24	200 fa	M
10	100 sl	M	25	100 sl	F
11	50 sl	F	26	50 sl	M
12	400 ms	M	27	400 ms	F
13	800 sl	F	28	1500 sl	M
14	4x100 ms	M	29	4x100 ms	F
15	4x100 sl	F	30	4x100 sl	M

Riscaldamento

Al fine di evitare eccessivi affollamenti della vasca, sulla base delle iscrizioni pervenute, le fasi di riscaldamento potranno essere organizzate con 2 riscaldamenti separati per gruppi di società. Sarà data comunicazione specifica alle società dopo la chiusura delle iscrizioni.

Svolgimento

Le società iscritte, suddivise per competenza regionale, si confronteranno in un'unica fase preliminare a carattere regionale in vasca da 25 metri. Ogni società può iscrivere un solo concorrente per ogni gara individuale e una sola squadra per ogni gara a staffetta; ogni concorrente potrà partecipare a un massimo di quattro gare individuali più le staffette. In caso di superamento del numero massimo, alla Società verranno riconosciuti i 4 punteggi peggiori tra quelli conseguiti dall'atleta schierato in più gare rispetto al limite consentito, mentre quelli in sovrannumero saranno cancellati. Il Tecnico Sociale potrà essere deferito al competente Organo Federale per i provvedimenti disciplinari del caso.

Le squadre possono essere composte da atleti appartenenti alle categorie Seniores, Cadetti, Juniores, Ragazzi o Esordienti A, in numero massimo di 10 nuotatori per ciascun settore (maschile o femminile).

Le corsie ruoteranno in senso crescente dopo ogni coppia di gare. L'assegnazione delle corsie per la prima coppia di gare avverrà mediante sorteggio, che sarà effettuato a cura del Comitato FIN Alto Adige - Südtirol, il giorno martedì 5 dicembre alle ore 12.00.

Classifiche e titoli

A cura dei Comitati, saranno elaborate due classifiche regionali separate, una per il settore maschile e una per il settore femminile, in base alle tabelle di punteggio FIN in vigore, attribuendo a ciascuna Società la somma dei punteggi tabellari conseguiti dai propri atleti e dalle proprie staffette.
Il punteggio tabellare minimo attribuibile in ciascuna gara è fissato in 300 punti; a tutte le prestazioni corrispondenti a punteggi inferiori a questo limite saranno attribuiti 0 (zero) punti.

Le classifiche nazionali conseguenti, stilate per ciascun settore sulla base dei punteggi tabellari corrispondenti alle varie prestazioni ottenute, determineranno l'assegnazione del titolo di squadra Campione di Italia 2023-24 di Serie A1 alla prima Società in assoluto del settore maschile e alla prima del settore femminile nonché la classifica della Serie A1 con riferimento alle prime otto Società dei due settori; l'assegnazione del titolo di squadra Campione di Italia 2023-24 di Serie A2 alla nona Società in assoluto del settore maschile e del settore femminile nonché la classifica della Serie A2 con riferimento Società classificate dal 9° al 16° posto. Inoltre, le classifiche a punti di questa fase del Campionato Nazionale a Squadre – "Coppa Caduti di Brema" determineranno direttamente le graduatorie di ciascun settore delle Serie B (Società classificate dal 17° al 40° posto) con l'assegnazione del titolo di squadra campione d'Italia di Serie B alle due società classificate al 17° posto dei due settori.

I risultati e le classifiche regionali dovranno essere trasmessi **entro il 24 dicembre alla Segreteria della FIN**, a cura della quale dopo verifica dei dati pervenuti saranno successivamente stilate:

a) le classifiche nazionali, separate per settori, ai fini dell'ammissione alla fase Finale del Campionato a Squadre – "Coppa Caduti di Brema" Serie A1 e A2;
b) le classifiche nazionali definitive dei due settori della Serie B.

In caso di parità la posizione più alta nella classifica verrà assegnata alla Società con il punteggio migliore nella staffetta 4x100 mista. Qualora la parità permanga, verrà considerato il punteggio nella staffetta 4x100 stile libero.

Squalifiche

In caso di squalifica in una gara individuale determinata da infrazioni tecniche all'atleta squalificato verrà attribuito un punteggio pari al 50% di quello corrispondente alla prestazione realizzata.
Se la squalifica è comminata per falsa partenza il punteggio da attribuire è di 300 punti.
In caso di squalifica per indisciplina o per gravi infrazioni, come trazione alla corsia, taglio di percorso, invasione volontaria di corsia, etc., il punteggio da attribuire è 0 (zero) punti.
La stessa riduzione di punteggio si applica in caso di squalifica in una gara a staffetta. Se le infrazioni tecniche a carico di una stessa staffetta siano più di una il punteggio da attribuire è in ogni caso di 300 punti.

Iscrizioni

Le iscrizioni individuali e delle staffette dovranno essere effettuate tramite il gestionale della F.I.N. https://portale.federnuoto.it **entro le ore 23.45 di martedì 12 dicembre 2023** e dovranno indicare i nominativi dei concorrenti per ciascuna gara individuale. Nelle gare a staffetta vige l'obbligo di inserire a portale i nominativi degli atleti non iscritti in alcuna gara individuale che la Società si riserva quindi di utilizzare come frazionisti, senza che questo adempimento risulti in alcun modo vincolante ai fini della composizione della formazione che la Società schiererà effettivamente il giorno della gara, che andrà comunicata ufficialmente entro i termini fissati dal Comitato Regionale competente per territorio nel regolamento della manifestazione. Non essendo in nessun caso ammesse integrazioni sul piano vasca rispetto all'elenco degli atleti iscritti da portale, è consentito alla Società di inserire negli 8 campi riservati agli staffettisti della 4x100sl e 4x100 mista anche anagrafiche di atleti che si riserva di schierare eventualmente il giorno della manifestazione in sostituzione degli atleti iscritti alle gare individuali, fermo restando il limite massimo di 10 atleti effettivamente utilizzabili. I nominativi dei componenti le staffette della prima metà del programma (gare 14 e 15) dovranno essere consegnati al tavolo della Giuria prima del termine della gara dei 400 m

misti maschili; quelle della seconda metà del programma (gare 29 e 30) prima del termine della gara dei 400 m misti femminili.

Non è consentito l'impiego di un atleta non italiano per cittadinanza o rappresentanza sportiva. È ammessa invece la partecipazione di un atleta della Federazione Sammarinese affiliato alla FIN attraverso il tesseramento con una società italiana, da considerarsi a tutti gli effetti equiparato ad atleti italiani.

***** IMPORTANTE *****
Nel caso di variazione del nominativo di un concorrente iscritto alle gare individuali o della composizione delle staffette, il nome del sostituto DEVE figurare tra quelli già indicati nel portale federale in fase di iscrizione iniziale. Non saranno ammesse deroghe in nessun caso.

Partecipazione di atleti in regime di prestito tra Società civili o di atleti trasferiti nell'anno agonistico 2023-24
Il numero massimo complessivo tra atleti trasferiti o comunque provenienti da altra Società civile per l'anno agonistico 2023-24 e atleti in regime di prestito tra Società civili che una Società può schierare è di 6, tra i quali comunque non più di 4 per settore e non più di 2 in prestito.
La limitazione di impiego non trova applicazione per gli atleti:
1) per i quali sia ripetuto il prestito o sia effettuato il trasferimento definitivo alla stessa Società per la quale erano stati tesserati con la formula del prestito nella precedente stagione agonistica;
2) provenienti da una Società che ha cessato l'attività agonistica nazionale e regionale e ha trasmesso il titolo sportivo a quella di nuovo tesseramento.

Attribuzione punteggio ad atleta convocato in squadre nazionali
Non sarà consentita l'attribuzione di punteggi virtuali ad atleti non presenti alla manifestazione.

Avvertenze
Il nominativo di un concorrente iscritto alle gare individuali potrà essere cambiato prima del termine della gara che precede quella interessata; saranno consentite modifiche di nominativi senza limitazioni fino a 60 minuti prima dell'inizio della manifestazione, termine dopo il quale le modifiche consentite, indifferentemente se per "spostamento" o "sostituzione", saranno ricondotte a un massimo di due presenze-gara individuali per ciascun settore.
I nominativi dei componenti le staffette della prima metà del programma (gare n. 14 e 15) dovranno essere consegnati al tavolo della Giuria prima del termine della gara dei 400 m misti maschile; quelle della seconda metà del programma (gare n. 29 e 30) prima del termine della gara dei 400 m misti femminile.

COPPA PARIGI – 1^ Fase

- La partecipazione è riservata alle categorie ragazzi, juniores, cadetti e senior. Gli Esordienti A non possono partecipare alla gara in nessun caso. Non sono ammesse società fuori provincia di Bolzano.
- Ogni atleta potrà partecipare in ogni giornata a max 3 gare individuali più le staffette
- Ogni società potrà prendere parte alle staffette con max 2 squadre
- **Le iscrizioni si chiuderanno alle ore 23.45 di martedì 21.11.2023**
- Schema riscaldamento 1° turno: SSV Bozen, SSV Leifers, Bolzano Nuoto
  - Dalle 13.30: accesso piscina
  - 13:55: accesso vasca
  - 14:35: fine riscaldamento 1° turno
- Schema riscaldamento 2° turno: Polisportiva Vipiteno, Bressanone Nuoto, SSV Bruneck, ASD Merano Nuoto, SC Meran Schwimmen, Nuoto Gardena
  - Dalle 14.10: accesso piscina
  - 14:35: accesso vasca
  - 15:15: fine riscaldamento 2° turno

Sab 25 NOV 2023 — BOLZANO — 1^ Fase COPPA PARIGI – DAY 1 — 25 m

Inizio Gare ore 15.30

Società a disposizione: SSV Bozen

100	Misti	F-M
100	Stile libero	F-M
50	Rana	F-M
100	Dorso	F-M
200	Farfalla	F-M
*** ***Intervallo*** ***		
200	Rana	F-M
50	Farfalla	F-M
400	Misti	F-M
400	Stile libero	F-M
4x100	Mista	F-M

Dom 26 NOV 2023 — BOLZANO — 1^ Fase COPPA PARIGI – DAY 2 — 25 m

Inizio Gare ore 15.30

Società a disposizione: Bolzano Nuoto

50	Stile libero	F-M
200	Dorso	F-M
100	Farfalla	F-M
200	Stile libero	F-M
*** ***Intervallo*** ***		
50	Dorso	F-M
100	Rana	F-M
200	Misti	F-M
800	Stile libero	F
1500	Stile libero	M
4x100	Stile libero	F-M

COPPA PARIGI – 2^ Fase

- La partecipazione è riservata alle categorie ragazzi, juniores, cadetti e senior. Gli Esordienti A non possono partecipare alla gara in nessun caso. Non sono ammesse società fuori provincia di Bolzano.
- Ogni atleta potrà partecipare in ogni giornata a max 3 gare individuali più le staffette
- Ogni società potrà prendere parte alle staffette con max 2 squadre
- **Le iscrizioni si chiuderanno alle ore 23.45 di martedì 20.02.2024**
- Schema riscaldamento 1° turno: ASD Merano Nuoto, SC Meran Schwimmen, SSV Leifers, SSV Bozen
  - Dalle 13.30: accesso piscina
  - 13:55: accesso vasca
  - 14:35: fine riscaldamento 1° turno
- Schema riscaldamento 2° turno: Polisportiva Vipiteno, Bressanone Nuoto, SSV Bruneck, Bolzano Nuoto, Nuoto Gardena
  - Dalle 14.10: accesso piscina
  - 14:35: accesso vasca
  - 15:15: fine riscaldamento 2° turno

Sab 24 FEB 2024 — MERANO — 2^ Fase COPPA PARIGI – DAY 1 — 25 m

Inizio Gare ore 15.30

Società a disposizione: SC Meran

100	Stile libero	F-M
50	Dorso	F-M
100	Rana	F-M
200	Farfalla	F-M
*** ***Intervallo*** ***		
200	Dorso	F-M
50	Farfalla	F-M
400	Misti	F-M
400	Stile libero	F-M
4x100	Mista	F-M

Sab 25 FEB 2024 — MERANO — 2^ Fase COPPA PARIGI – DAY 2 — 25 m

Inizio Gare ore 15.30

Società a disposizione: AS Merano Nuoto

50	Stile libero	F-M
200	Rana	F-M
100	Farfalla	F-M
200	Stile libero	F-M
*** ***Intervallo*** ***		
50	Rana	F-M
100	Dorso	F-M
200	Misti	F-M
800	Stile libero	F
1500	Stile libero	M
4x100	Stile libero	F-M

CAMPIONATO PROVINCIALE ASSOLUTO IN VASCA CORTA

- Oltre ai titoli assoluti, il campionato prevederà anche l'assegnazione dei titoli di categoria Ragazzi, Juniores e Cadetti. La categoria Senior NON SARA' PREMIATA.
- Ogni atleta potrà partecipare a max 6 (sei) gare individuali oltre alle staffette
- Gli ESORDIENTI A in possesso dei tempi limite potranno essere iscritti alle gare nella categoria Ragazzi, se in possesso dei requisiti (vedi normativa). Gli Esordienti A non potranno partecipare in nessun caso ai 50 metri stile libero, dorso, rana e farfalla. **Eventuali iscrizioni errate saranno tolte di ufficio.**
- (*) 50 metri dorso, rana e farfalla: saranno premiate solo le categorie Junior e Cadetti. Gli atleti della categoria Ragazzi non vi potranno partecipare in nessun caso. **Eventuali iscrizioni errate saranno tolte di ufficio.**
- Le iscrizioni si chiuderanno alle ore 23.45 di lunedì 18 marzo 2024
- Schema riscaldamento 1° turno: ASD Merano Nuoto, SC Meran Schwimmen, SSV Leifers, SSV Bozen
  - Dalle 14.00: accesso piscina
  - 14:15: accesso vasca
  - 14:55: fine riscaldamento 1° turno
- Schema riscaldamento 2° turno: Polisportiva Vipiteno, Bressanone Nuoto, SSV Bruneck, Bolzano Nuoto, Nuoto Gardena
  - Dalle 14.40: accesso piscina
  - 15:05: accesso vasca
  - 15:45: fine riscaldamento 2° turno

Ven 22 MAR 2024 — MERANO — CAMP. PROVINCIALE ASSOLUTO IN VASCA CORTA – DAY 1 — 25 m

Inizio Gare ore 16.00 — ***Società a disposizione: SC Meran***

100	Stile libero	M-F
200	Farfalla	M-F
100	Rana	M-F
	***** intervallo + premiazioni *****	
50	Dorso	M-F **(NO cat. RAG!)**
200	Misti	M-F
4x100	Misti	M-F
1500	Stile libero	M-F

Sab 23 MAR 2024 — MERANO — CAMP. PROVINCIALE ASSOLUTO IN VASCA CORTA – DAY 2 — 25 m

Inizio Gare ore 16.00 — ***Società a disposizione: AS Merano Nuoto***

400	Misti	M-F
200	Dorso	M-F
400	Stile libero	M-F
	***** intervallo + premiazioni *****	
100	Farfalla	M-F
50	Rana	M-F **(NO cat. RAG!)**
50	Stile libero	M-F
4x200	Stile libero	M-F

Dom 24 MAR 2024 — MERANO — CAMP. PROVINCIALE ASSOLUTO IN VASCA CORTA – DAY 3 — 25 m

Inizio Gare ore 16.00 — ***Società a disposizione: SC Meran***

50	Farfalla	M-F **(NO cat. RAG!)**
200	Stile libero	M-F
200	Rana	M-F
	***** intervallo + premiazioni *****	
100	Dorso	M-F
4x100	Stile libero	M-F
800	Stile libero	M-F

CAMPIONATO NAZIONALE RAGAZZI A SQUADRE 2024 – FASE REGIONALE

La Federazione Italiana Nuoto indice e organizza la XII edizione del Campionato Nazionale a Squadre riservato ad atleti e atlete appartenenti alla categoria ragazzi.

Ammissione
Ogni Società potrà iscrivere una sola squadra per sezione e potrà partecipare anche con una sola sezione (maschile o femminile). Non potranno essere ammesse a partecipare squadre la cui formazione non copra almeno la metà delle gare in programma. La norma vale sia per il settore maschile che per il femminile.
La partecipazione è subordinata alla presentazione, da parte delle Società interessate, di regolare iscrizione al Comitato Regionale competente del territorio, nei modi e nei termini da questo fissati.

Svolgimento
La manifestazione è articolata in una gara a squadre con classifica per Società (separata, maschile e femminile), dove ogni Società partecipante potrà iscrivere un solo atleta per gara e una sola staffetta per tipo e sezione.
Ogni atleta potrà partecipare a un massimo di 4 gare incluse le staffette. In caso di superamento del numero massimo, alla Società verranno riconosciuti i 4 punteggi peggiori tra quelli conseguiti dall'atleta schierato in più gare rispetto al limite consentito, mentre quelli in sovrannumero saranno cancellati. Il Tecnico Sociale potrà essere deferito al competente Organo Federale per i provvedimenti disciplinari del caso.
La partecipazione è riservata ad atleti della sola categoria ragazzi, con esclusione degli atleti esordienti.
In assenza di cronometraggio automatico, ai fini dell'attribuzione dei punteggi tabellari, i tempi di qualsiasi gara dovranno essere maggiorati di 2 (due) decimi di secondo. Resta inteso che questi tempi manuali, come da relativa disposizione del Regolamento, non saranno acquisiti nelle Graduatorie Nazionali e conseguentemente non saranno validi ai fini dell'ammissione alle manifestazioni assolute e di categoria organizzate dalla FIN e per la Classifica del Campionato Nazionale di Società, salvo quelli che diano diritto all'eventuale concessione di una Wild Card Federale.

Iscrizioni
Le iscrizioni andranno effettuate tramite il portale federale entro la data di scadenza fissata dal Comitato Regionale competente per territorio e dovranno indicare i nominativi dei concorrenti per ciascuna gara individuale.
Nelle gare a staffetta vige l'obbligo di inserire a portale i nominativi degli atleti non iscritti in alcuna gara individuale che la Società si riserva quindi di utilizzare come frazionisti, senza che questo adempimento risulti in alcun modo vincolante ai fini della composizione della formazione che la Società schiererà effettivamente il giorno della gara, che andrà comunicata ufficialmente entro i termini fissati dal Comitato Regionale competente per territorio nel regolamento della manifestazione.
Non essendo in nessun caso ammesse integrazioni sul piano vasca rispetto all'elenco degli atleti iscritti da portale, è consentito alla Società di inserire negli 8 campi riservati agli staffettisti della 4x100sl e 4x100 mista anche anagrafiche di atleti che si riserva di schierare eventualmente il giorno della manifestazione in sostituzione degli atleti iscritti alle gare individuali.
Non è consentito l'impiego di un atleta non italiano per cittadinanza o rappresentanza sportiva. È ammessa invece la partecipazione di un atleta della Federazione Sammarinese affiliato alla FIN attraverso il tesseramento con una società italiana, da considerarsi a tutti gli effetti equiparato ad atleti italiani.

Squalifiche
In caso di squalifica per l'assegnazione del punteggio nelle gare individuali valgono le seguenti norme:
1) se la squalifica è comminata per infrazioni tecniche durante l'esecuzione della gara, all'atleta squalificato verrà attribuito un punteggio pari al 50% di quello corrispondente alla prestazione realizzata;
2) se la squalifica è comminata per falsa partenza il punteggio da attribuire è di 300 punti;
3) in caso di squalifica per indisciplina o per gravi infrazioni, come trazione alla corsia, taglio di percorso, invasione volontaria di corsia, etc., il punteggio da attribuire è 0 (zero) punti.
La stessa riduzione di punteggio si applica in caso di squalifica in una gara a staffetta. Se le infrazioni tecniche a carico di una stessa staffetta sono più di una il punteggio da attribuire è in ogni caso di 300 punti.

Inizio gare: da definire

200	Stile libero	F-M
100	Dorso	F-M
100	Rana	F-M
50	Stile libero	F-M
200	Farfalla	F-M
400	Misti	F-M
4x100	Stile libero	F-M

intervallo

100	Stile libero	F-M
200	Dorso	F-M
200	Rana	F-M
100	Farfalla	F-M
200	Misti	F-M
400	Stile libero	F-M
4x100	Mista	F-M

Classifiche e titoli

La classifica, distinta per sezioni, verrà redatta in base alla somma dei punti ottenuta da ogni Società, assegnando il punteggio tabellare corrispondente a ogni prestazione conseguita in ogni gara individuale e a staffetta.
Le tabelle di calcolo sono implementate nel software federale di gestione dei risultati.
Le classifiche nazionali di ciascun settore conseguenti alla trasmissione dei risultati, stilate dopo verifica dei dati pervenuti sulla base dei punteggi tabellari corrispondenti alle varie prestazioni ottenute, determineranno l'assegnazione dei due titoli distinti di Società Campione d'Italia a Squadre Ragazzi maschile e femminile 2024, la cui premiazione avverrà in occasione del Campionato Italiano di Categoria.

COOL SWIM MEETING

Per informazioni dettagliate: www.coolswim.it

Ven 14 GIU 2024 — MERANO (Lido) — COOL SWIM MEETING – DAY 1 — 50 m

Inizio Gare ore 15.00

1^ sessione di gare

50	Stile libero	F-M
100	Rana	F-M
200	Farfalla	F-M
50	Dorso	F-M
400	Stile libero	F-M

Australiana

Sab 15 GIU 2024 — MERANO (Lido) — COOL SWIM MEETING – DAY 2 — 50 m

Inizio Gare ore 9.30

2^ sessione di gare

200	Stile libero	F-M
50	Farfalla	F-M
400	Misti	F-M
4x50	Misti	F-M

3^ sessione di gare

200	Dorso	F-M
50	Rana	F-M
1500	Stile libero	F-M
100	Stile libero	F-M

Dom 16 GIU 2024 — MERANO (Lido) — COOL SWIM MEETING – DAY 3 — 50 m

Inizio Gare ore 9.30

4^ sessione di gare

200	Rana	F-M
100	Dorso	F-M
100	Farfalla	F-M
200	Misti	F-M
800	Stile libero	F-M
4x50	Stile libero	F-M

CAMPIONATO REGIONALE ASSOLUTO IN VASCA LUNGA

- ✓ **Le iscrizioni devono essere effettuate entro le 23.45 di domenica 14 luglio 2024**
- ✓ Saranno premiati i primi 3 atleti assoluti e le staffette nel corso degli intervalli e al termine delle gare.
- ✓ Gli atleti potranno essere iscritti a max 6 gare individuali più le staffette (1 staffetta per società e settore)
- ✓ Gli Esordienti A potranno essere iscritti alle gare solo se in possesso dei requisiti definiti dalla normativa.
- ✓ Nelle distanze dei 200 farfalla, 400 misti, 800 e 1500 stile libero non potranno essere iscritti atleti senza tempo (ST) e saranno ammessi solamente il seguente numero di atleti:
  - 200 farfalla: 16 maschi + 16 femmine
  - 400 misti: 16 maschi + 16 femmine
  - 400 stile libero: 32 maschi + 32 femmine
  - 800 stile libero: 16 maschi + 16 femmine
  - 1500 stile libero: 16 maschi + 16 femmine

Gio 18 LUG 2024 — ROVERETO — CAMP. REG. ASSOLUTO – DAY 1 — 50 m

Inizio Gare ore 16.00

100	Stile libero	M-F
200	Farfalla	M-F
100	Rana	M-F
	***** intervallo + premiazioni *****	
50	Dorso	M-F
200	Misti	M-F
4x100	Misti	M-F
1500	Stile libero	M-F

Ven 19 LUG 2024 — ROVERETO — CAMP. REG. ASSOLUTO – DAY 2 — 50 m

Inizio Gare ore 16.00

400	Misti	M-F
200	Dorso	M-F
400	Stile libero	M-F
	***** intervallo + premiazioni *****	
100	Farfalla	M-F
50	Rana	M-F
50	Stile libero	M-F
4x200	Stile libero	M-F

Sab 20 LUG 2024 — ROVERETO — CAMP. REG. ASSOLUTO – DAY 3 — 50 m

Inizio Gare ore 16.00

50	Farfalla	M-F
200	Stile libero	M-F
200	Rana	M-F
	***** intervallo + premiazioni *****	
100	Dorso	M-F
4x100	Stile libero	M-F
800	Stile libero	M-F

CLASSIFICA CAMPIONATO REGIONALE ESTIVO DI SOCIETÀ

La classifica del Campionato Estivo di Società ottenuta in base ai risultati del Campionato Regionale Assoluto in vasca lunga sarà valida per l'assegnazione del TITOLO di "**SOCIETA' CAMPIONE REGIONALE ESTIVO 2023"** in base al punteggio ottenuto dai propri atleti classificati dal 1° all'8° posto (M. e F.) di 9 – 7 – 6 – 5 – 4 – 3 – 2 – 1 punti.
Alle staffette sarà attribuito un punteggio doppio ma potrà essere considerata una sola staffetta assoluta maschile e una femminile per società.
I casi di parità saranno risolti a favore della società con il maggior numero di vittorie e, per ulteriori casi di parità, la meglio classificata nella staffetta 4 x 100 sl maschile.

CAMPIONATO REGIONALE GIOVANILE IN VASCA LUNGA

- ✓ **Le iscrizioni devono essere effettuate entro le 23.45 di lunedì 22 luglio 2024**
- ✓ Saranno premiate le categorie Ragazzi, Juniores e Cadetti nel corso degli intervalli e al termine delle gare
- ✓ Gli atleti potranno essere iscritti a max 6 gare individuali più le staffette (1 staffetta per società, categoria e settore)
- ✓ Gli ESORDIENTI A potranno essere iscritti alle gare nella cat. Ragazzi con le restrizioni definite dalla normativa
- ✓ Gli atleti della categoria Ragazzi potranno partecipare alle gare dei 50 dorso, 50 farfalla e 50 rana solo se in possesso dei tempi limite previsti dalla normativa e rientreranno nelle classifiche della categoria Juniores

Ven 26 LUG 2024 — MERANO (Lido) — CAMP. REG. GIOVANILE IN VASCA LUNGA – DAY 1 — 50 m

Inizio Gare ore 16.00

Società a disposizione: S.C. Meran

100	Stile libero	M-F
200	Farfalla	M-F
100	Rana	M-F
***** intervallo + premiazioni *****		
50	Dorso	M-F (cat. RAG solo con T.L.)
200	Misti	M-F
4x100	Misti	M-F
1500	Stile libero	M-F

Sab 27 LUG 2024 — MERANO (Lido) — CAMP. REG. GIOVANILE IN VASCA LUNGA – DAY 2 — 50 m

Inizio Gare ore 16.00

Società a disposizione: A.S. Merano Nuoto

400	Misti	M-F
200	Dorso	M-F
400	Stile libero	M-F
***** intervallo + premiazioni *****		
100	Farfalla	M-F
50	Rana	M-F (cat. RAG solo con T.L.)
50	Stile libero	M-F
4x200	Stile libero	M-F

Dom 28 LUG 2024 — MERANO (Lido) — CAMP. REG. GIOVANILE IN VASCA LUNGA – DAY 3 — 50 m

Inizio Gare ore 16.00

Società a disposizione: S.C. Meran

50	Farfalla	M-F (cat. RAG solo con T.L.)
200	Stile libero	M-F
200	Rana	M-F
***** intervallo + premiazioni *****		
100	Dorso	M-F
4x100	Stile libero	M-F
800	Stile libero	M-F

NORMATIVA AGONISTICA PROVINCIALE ESORDIENTI

STAGIONE 2023-2024

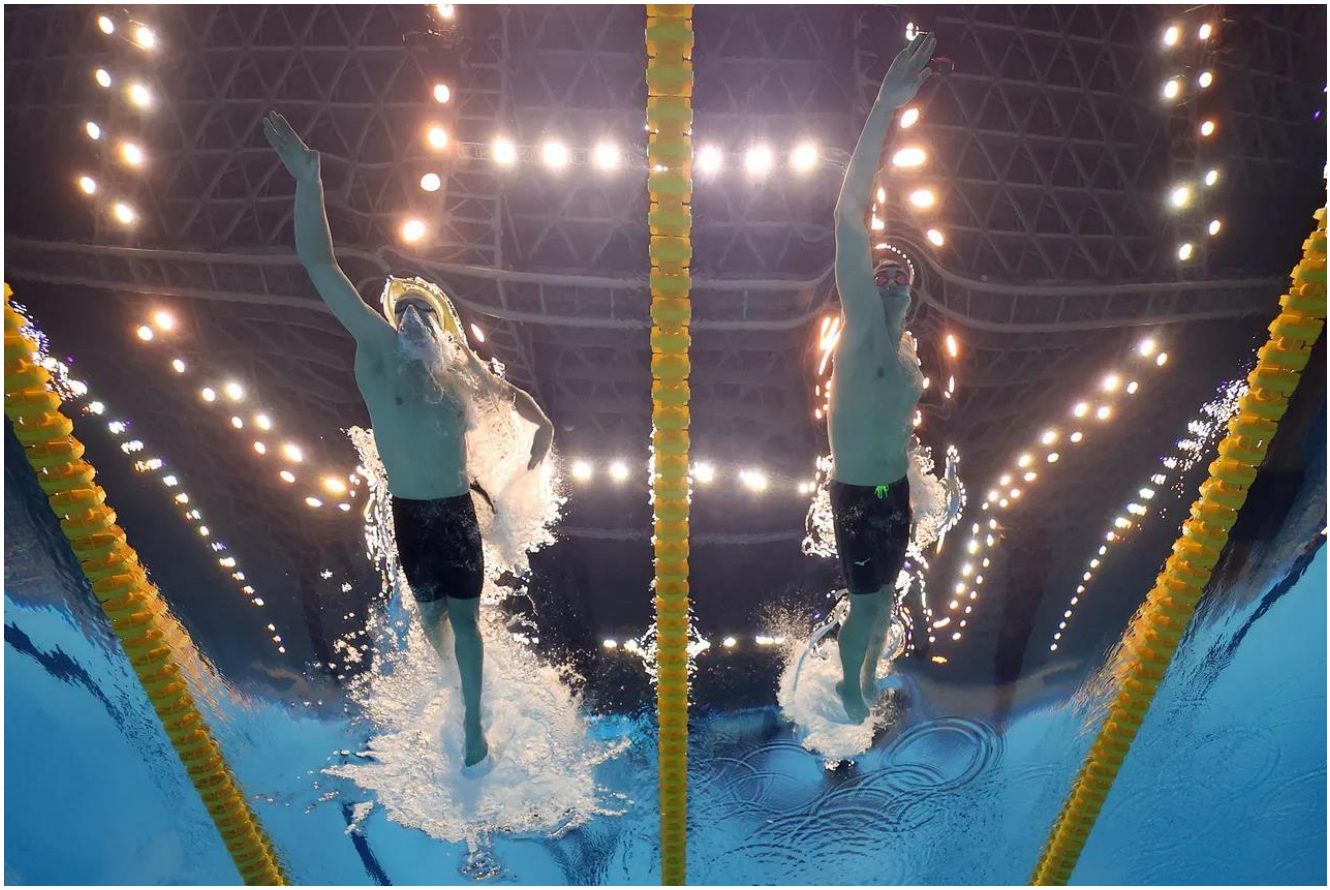

CIRCUITO PROVINCIALE ESORDIENTI

- Nel Circuito Provinciale Esordienti ogni Atleta potrà partecipare a ***max 2 (due) gare*** individuali per giornata di gara più le Staffette, compresi gli Esordienti "B";
- **Le iscrizioni dovranno essere effettuate entro le 23.45 del martedì precedente la gara**
- Ogni società potrà prendere parte alle staffette previste in programma con 2 squadre per gara
- **Riscaldamento gare a Merano:**

1° turno: ASD Merano Nuoto, SC Meran Schwimmen, SSV Leifers, SSV Bozen

- Dalle 13.00: accesso piscina
- 13:25: accesso vasca
- 14:05: fine riscaldamento 1° turno

2° turno: Polisportiva Vipiteno, Bressanone Nuoto, SSV Bruneck, Bolzano Nuoto, Nuoto Gardena, SSV Brixen

- Dalle 13.40: accesso piscina
- 14:05: accesso vasca
- 14:45: fine riscaldamento 2° turno

- **Riscaldamento gare a Bolzano:**

1° turno: SSV Bozen, SSV Leifers, Bolzano Nuoto

- Dalle 13.00: accesso piscina
- 13:25: accesso vasca
- 14:05: fine riscaldamento 1° turno

2° turno: Polisportiva Vipiteno, Bressanone Nuoto, SSV Bruneck, ASD Merano Nuoto, SC Meran Schwimmen, Nuoto Gardena, SSV Brixen

- Dalle 13.40: accesso piscina
- 14:05: accesso vasca
- 14:45: fine riscaldamento 2° turno

Sab 18 NOV 2023 — **BOLZANO (Maso della Pieve)** — **TROFEO DELLE ALPI** — **25 m**

Inizio Gare ore 15.00

Società a disposizione: Bolzano Nuoto

50	Stile libero	M-F	Es. A
50	Stile libero	M-F	Es. B
100	Dorso	M-F	Es. A
50	Farfalla	M-F	Es. B
100	Farfalla	M-F	Es. A
50	Rana	M-F	Es. B
100	Rana	M-F	Es. A
****** Intervallo - premiazioni ******			
50	Dorso	M-F	Es. B
50	Dorso	M-F	Es. A
100	Misti	M-F	Es. B
100	Misti	M-F	Es. A
100	Stile libero	M-F	Es. B
200	Stile libero	M-F	Es. A
****** Intervallo - premiazioni ******			
4x50	Stile libero	M-F	Es. B
4x50	Stile libero	M-F	Es. A
****** Premiazioni staffette ******			

Sab 16 DIC 2023 — **MERANO (Meranarena)** — **TROFEO DI NATALE** — **25 m**

Inizio Gare ore 15.00

Società a disposizione: AS Merano Nuoto

200	Misti	M-F	Es. A
50	Stile libero	M-F	Es. B
100	Stile libero	M-F	Es. A
100	Farfalla	M-F	Es. B
50	Farfalla	M-F	Es. A
100	Rana	M-F	Es. B
50	Rana	M-F	Es. A

*** ***Intervallo - premiazioni*** ***

200	Stile libero	M-F	Es. B
200	Rana	M-F	Es. A
200	Misti	M-F	Es. B
100	Dorso	M-F	Es. A
50	Dorso	M-F	Es. B
400	Stile Libero	M-F	Es. A

*** ***Intervallo - premiazioni*** ***

4x50	Misti	M-F	Es. B
4x50	Misti	M-F	Es. A

*** ***Premiazioni staffette*** ***

Sab 20 GEN 2024 — **MERANO (Meranarena)** — **TROFEO MAIA** — **25 m**

Inizio Gare ore 15.00

Società a disposizione: AS Merano Nuoto

4 x 50	Mixxed (Stile Libero)		Es. A
4 x 50	Mixxed (Stile Libero)		Es. B
50	Stile libero	M-F	Es. A
100	Stile libero	M-F	Es. B
100	Farfalla	M-F	Es. A
50	Farfalla	M-F	Es. B
100	Rana	M-F	Es. A
50	Rana	M-F	Es. B

*** ***Intervallo - premiazioni*** ***

200	Stile libero	M-F	Es. A
100	Dorso	M-F	Es. B
200	Dorso	M-F	Es. A
100	Misti	M-F	Es. B
200	Misti	M-F	Es. A

*** ***Intervallo - premiazioni*** ***

4 x 50	Stile libero	M-F	Es. B
4 x 100	Stile libero	M-F	Es. A

*** ***Premiazioni staffette*** ***

Sab 10 FEB 2024 **BOLZANO (Maso della Pieve)** **TROFEO GIOVANI PROMESSE** **25 m**

Inizio Gare ore 15.00

Società a diposizione: SSV Bozen

50	Stile libero	M-F	Es. B
100	Stile libero	M-F	Es. A
100	Farfalla	M-F	Es. B
200	Farfalla	M-F	Es. A
100	Rana	M-F	Es. B
200	Rana	M-F	Es. A

*** ***Intervallo - premiazioni*** ***

200	Stile libero	M-F	Es. B
400	Stile libero	M.F	Es. A
100	Dorso	M-F	Es. B
100	Dorso	M-F	Es. A
200	Misti	M-F	Es. B
100	Misti	M-F	Es. A

*** ***Intervallo - premiazioni*** ***

4 x 50	Misti	M-F	Es. B
4 x 100	Misti	M-F	Es. A

*** ***Premiazioni staffette*** ***

CAMPIONATO PROVINCIALE ESORDIENTI IN VASCA CORTA

- Nel Campionato Provinciale Esordienti in vasca corta ogni atleta potrà partecipare a ***max 4 (quattro) gare*** individuali più le Staffette, compresi gli Esordienti "B".
- Ogni società potrà prendere parte alle staffette previste in programma con 1 squadra per gara
- **Le iscrizioni dovranno essere effettuate entro le 23.45 di martedì 2 aprile 2024**
- Riscaldamento: vedasi schema del "Circuito provinciale esordienti"

Sab 06 APR 2024 — BOLZANO — CAMPIONATO PROV. ESORDIENTI A e B – DAY 1 — 25 m

Inizio Gare ore 15.00

Società a disposizione: Bolzano Nuoto

50	Stile libero	M-F	Es. A
50	Stile libero	M-F	Es. B
100	Farfalla	M-F	Es. A
100	Farfalla	M-F	Es. B
100	Rana	M-F	Es. A
50	Rana	M-F	Es. B
*** ***Intervallo - premiazioni*** ***			
200	Stile libero	M-F	Es. A
100	Dorso	M-F	Es. B
200	Dorso	M-F	Es. A
100	Misti	M-F	Es. B
200	Misti	M-F	Es. A
200	Stile libero	M-F	Es. B
*** ***Intervallo - premiazioni*** ***			
4 x 100	Stile libero	M-F	Es. A
4 x 50	Stile libero	M-F	Es. B
*** ***Intervallo - premiazioni*** ***			
800	Stile libero	F	Es. A
*** ***Premiazioni*** ***			

Dom 07 APR 2024 — BOLZANO — CAMPIONATO PROV. ESORDIENTI A e B – DAY 2 — 25 m

Inizio Gare ore 15.00

Società a disposizione: SSV Bozen

200	Farfalla	M-F	Es. A
100	Stile libero	M-F	Es. B
100	Stile libero	M-F	Es. A
50	Farfalla	M-F	Es. B
200	Rana	M-F	Es. A
100	Rana	M-F	Es. B
*** ***Intervallo - premiazioni*** ***			
400	Stile libero	M-F	Es. A
50	Dorso	M-F	Es. B
100	Dorso	M-F	Es. A
200	Misti	M-F	Es. B
100	Misti	M-F	Es. A
*** ***Intervallo - premiazioni*** ***			
4 x 100	Misti	M-F	Es. A
4 x 50	Misti	M-F	Es. B
*** ***Intervallo - premiazioni*** ***			
1500	Stile libero	M	Es. A
*** ***Premiazioni*** ***			

TROFEO DI PRIMAVERA (MEETING PROVINCIALE ESORDIENTI)

- Nel Trofeo di Primavera ogni atleta potrà partecipare a ***max 2 (due) gare*** individuali più le Staffette, compresi gli Esordienti "B".
- Ogni società potrà prendere parte alle staffette previste in programma con 2 squadre per gara
- **Le iscrizioni dovranno essere effettuate entro le 23.45 di martedì 30 aprile 2024**
- Riscaldamento: vedasi schema del "Circuito provinciale esordienti"

Sab 04 MAG 2024 — **MERANO (Meranarena)** — **TROFEO DI PRIMAVERA** — **25 m**

Inizio Gare ore 15.00

Società a disposizione: *A.S. Merano*

4 x 50	Stile libero	M-F	Es. B
4 x 50	Stile libero	M-F	Es. A
50	Stile libero	M-F	Es. B
50	Stile libero	M-F	Es. A
50	Farfalla	M-F	Es. B
100	Farfalla	M-F	Es. A
50	Rana	M-F	Es. B
100	Rana	M-F	Es. A
100	Misti	M-F	Es. B
****** Intervallo - premiazioni ******			
200	Misti	M-F	Es. A
50	Dorso	M-F	Es. B
100	Dorso	M-F	Es. A
100	stile libero	M-F	Es. B
100	stile libero	M-F	Es. A
200	Misti	M-F	Es. B
100	Misti	M-F	Es. A
****** Intervallo - premiazioni ******			
4 x 50	Mixxed Mista	M-F	Es. B
4 x 50	Mixxed Mista	M-F	Es. A
****** Premiazioni ******			

CAMPIONATO PROVINCIALE ESORDIENTI IN VASCA LUNGA

- Nel Campionato Provinciale Esordienti in vasca lunga ogni atleta potrà partecipare a ***max 4 (quattro) gare*** individuali più le Staffette, compresi gli Esordienti "B".
- Ogni società potrà prendere parte alle staffette previste in programma con 1 squadra per gara
- **Le iscrizioni dovranno essere effettuate entro le 23.45 di martedì 4 giugno 2024**
- Oltre alle premiazioni individuali che decreteranno i nuovi campioni provinciali estivi, verrà stilata la classifica per squadre che decreterà la società campione provinciale estiva;
- **Riscaldamento:**

1° turno: SSV Bozen, SSV Leifers, Bolzano Nuoto

- Dalle 7.00: accesso piscina
- 7:25: accesso vasca
- 8:05: fine riscaldamento 1° turno

2° turno: Polisportiva Vipiteno, Bressanone Nuoto, SSV Bruneck, ASD Merano Nuoto, SC Meran Schwimmen, Nuoto Gardena, SSV Brixen

- Dalle 7.40: accesso piscina
- 8:05: accesso vasca
- 8:45: fine riscaldamento 2° turno

Sab 8 GIU 2024 — BOLZANO (Lido) — CAMPIONATO PROV. ESORDIENTI A e B – DAY 1 — 50 m

Inizio Gare ore 9.00 — ***Società a disposizione: Bolzano Nuoto***

50	Stile libero	M-F	Es. B
50	Stile libero	M-F	Es. A
50	Rana	M-F	Es. B
****** Intervallo - premiazioni – Spostamento starter ******			
200	Stile libero	M-F	Es. A
100	Farfalla	M-F	Es. A
100	Farfalla	M-F	Es. B
100	Rana	M-F	Es. A
100	Dorso	M-F	Es. B
200	Dorso	M-F	Es. A
200	Stile libero	M-F	Es. B
200	Misti	M-F	Es. A
****** Intervallo - premiazioni ******			
4 x 100	Stile libero	M-F	Es. A
4 x 50	Stile libero	M-F	Es. B
****** Intervallo - premiazioni ******			
800	Stile libero	F	Es. A
****** Premiazioni ******			

Dom 9 GIU 2024 BOLZANO (Lido) CAMPIONATO PROV. ESORDIENTI A e B – DAY 2 50 m

Inizio Gare ore 09.00

Società a disposizione: SSV Bozen

50	Dorso	M-F	Es. B
50	Farfalla	M-F	Es. B
****** Intervallo - premiazioni – Spostamento starter ******			
100	Stile libero	M-F	Es. A
100	Stile libero	M-F	Es. B
200	Farfalla	M-F	Es. A
200	Rana	M-F	Es. A
100	Rana	M-F	Es. B
100	Dorso	M-F	Es. A
200	Misti	M-F	Es. B
400	Stile libero	M-F	Es. A
****** Intervallo - premiazioni ******			
4 x 100	Misti	M-F	Es. A
4 x 50	Misti	M-F	Es. B
****** Intervallo - premiazioni ******			
1500	Stile libero	M	Es. A
****** Premiazioni ******			

COPPA REGIONE ESORDIENTI A e B

- ✓ **Le iscrizioni dovranno essere effettuate entro le 23.45 di martedì 2 luglio 2024** e saranno da considerarsi provvisorie, fino alla pubblicazione delle starti list ufficiali
- ✓ Ogni squadra può iscrivere max 2 atleti per ogni specialità e 1 solo atleta nei 1500 sl M, 800 sl F e 400 ms
- ✓ Ogni atleta potrà partecipare a max 4 (quattro) gare individuali più le staffette.
- ✓ Ogni società potrà prendere parte alle staffette previste in programma con 1 sola squadra per gara per settore
- ✓ Saranno premiati i primi 3 classificati più le prime 3 staffette

Sab 06 LUG 2024 — **BRESSANONE (Acquarena)** — **COPPA REGIONE ESORDIENTI - DAY 1** — **50 m**

Inizio Gare ore 9.00

Società a disposizione: Bressanone Nuoto

400	Stile libero	M-F	Es. A
200	Stile libero	M-F	Es. B
200	Dorso	M-F	Es. A
200	Dorso	M-F	Es. B
100	Rana	M-F	Es. A
100	Rana	M-F	Es. B
100	Farfalla	M-F	Es. A
100	Farfalla	M-F	Es. B
100	Stile libero	M-F	Es. A
200	Misti	M-F	Es. B
400	Misti	M-F	Es. A
	***** intervallo – premiazioni *****		
4 x 50	Stile libero	M-F	Es. B
4 x 100	Stile libero	M-F	Es. A
	***** premiazioni staffette *****		

Dom 07 LUG 2024 — **BRESSANONE (Acquarena)** — **COPPA REGIONE ESORDIENTI - DAY 2** — **50 m**

Inizio Gare ore 9.00

Società a disposizione: Bressanone Nuoto

50	Farfalla	M-F	Es. B
200	Farfalla	M-F	Es. A
400	Stile libero	M-F	Es. B
200	Stile libero	M-F	Es. A
100	Dorso	M-F	Es. B
100	Dorso	M-F	Es. A
200	Rana	M-F	Es. B
200	Rana	M-F	Es. A
100	Stile libero	M-F	Es. B
200	Misti	M-F	Es. A
	***** intervallo – premiazioni *****		
4 x 50	Misti	M-F	Es. B
4 x 100	Misti	M-F	Es. A
1500	Stile libero	M	Es. A
800	Stile libero	F	Es. A
	***** premiazioni *****		

CLASSIFICA COPPA REGIONE ESORDIENTI

La classifica Coppa Regione esordienti considererà i punteggi ottenuti dagli atleti classificati dal 1° all'8° posto (M e F – ESO A ed ESO B), di 9 – 7 – 6 – 5 – 4 – 3 – 2 – 1 punti. Alle staffette sarà attribuito un punteggio doppio.

I casi di parità saranno risolti a favore della società con il maggior numero di vittorie. Per ulteriori casi di parità si considererà la società meglio classificata nella staffetta 4x100 stile libero Esordienti A.